

Ermita de Santa Madrona

Josep Serrano Daura

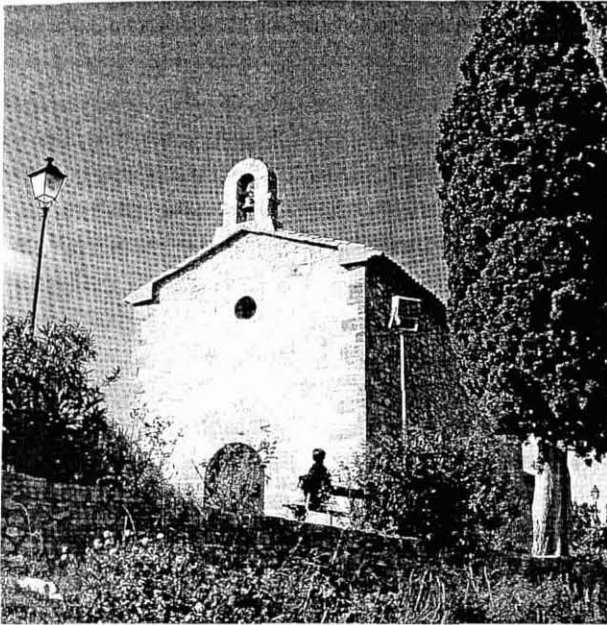

L'ermita

L'ermita de Santa Madrona la trobem situada dalt d'un tossal poc abans d'entrar a la Pobla per Vilalba, envers ponent. Un curt passeig ens condueix a l'ermita, molt ben conservada i amb l'entorn acompanyat d'un Via Crucis a manera de Calvari, consistent en els corresponents pilarets ajardinats.

Josep Serrano Daura, en la seva monografia dedicada a la Pobla de Massaluca, ens descriu així l'ermita de Santa Madrona:

"Sobre un tossal, prop de la vila (potser sobre l'emplaçament de l'antiga dedicada a la Mare de Déu del Roser). Quant a Santa Madrona, es tracta d'una devoció estesa a la zona immediata a la Pobla, per Riba-roja, Vilalba, Arnes i Corbera; però sembla molt recent (suposem que tant com la pròpia ermita) introduïda segurament per l'Orde dels Caputxins. Desconeixem, això no obstant, la data de la construcció d'aquesta ermita de Santa Madrona, encara que es pot situar entre la darrereria del XVIII i la primeria del XIX. Segurament ja existeix l'any 1817 quan trobem a la Pobla l'anomenada partida del Camí de Santa Madrona.

Afegim que aquesta ermita sofrí les conseqüències de la passada guerra civil, i va ser restaurada l'any 1953. En l'actualitat, a més de la imatge d'aquella Santa s'hi veneren les de Santa Evaldesca i Santa Rita de Càsia. La festivitat de Santa Madrona se celebra el 15 de març, o el dissabte següent (si aquella diada cau en jornada feinerà).

L'any 1955 s'instal·là al camí anant cap a l'ermita un Via Crucis, a manera de Calvari.

També hem de fer esment particular a la campana instal·lada a l'ermita l'any 1985. Fou adquirida al convent de monges benedictines de Vinnenberg i donada pel Dr. Guido Grosse Boymann i la seva esposa Olga Llop, residents a Münster (Alemanya). Aquesta campana de bronze pesa 45 kg. I té un diàmetre de 45 cm. En ella hi figura gravat "Sankt Johannes" juntament amb la llegenda següent:

"Me hizo Feldmanny Marschel, de Münster (Westfalia), en Alemania Anno Domini 1956.

He llamado a las benedictinas del convento Vinnenberg, cerca de Münster, hasta 1984. Me compraron y transportaron en agosto de 1985 los señores Dr. Guido Grosse Boymann y Olga Llop de Grosse Boymann para ser regalada a la capilla de Santa Madrona. Me restauró el taller Petit Edelbrock, de Gescher. Llamaré aquí de nuevo a todos los feligreses de Pobla de Massaluca al honor perpétuo de Dios".



Pilaret del Viacrucis

(Serrano Daura, J., *La Pobla de Massaluca* p. 218-220)